

Val Somme

Mon
mag

de
LE MAGAZINE D'INFORMATION DE LA COM DE COM

JANVIER 2019

47

Val de
Somme
LA COM DE COM



Qui dit nouvelle année,
dit nouveau logo !



08

De nombreuses commémorations
organisées sur le territoire



13

État des lieux de la santé
en Val de Somme



24

Un nouveau service dédié
à l'amiante en déchetterie



Nouvelle version !

édito

Débat, interrogations, et concrétisations

En 2019, les projets ne manqueront pas pour notre Communauté de communes. Le vote du budget sera l'occasion de poursuivre le débat pour décider de la suite à donner à certains dossiers : soutien financier à l'école de musique, reconversion de l'auberge de Sailly-Laurette, création d'un équipement sportif, construction d'un espace dédié à "L'homme dans la guerre" en continuité de la médiathèque de Ribemont-sur-Ancre. Soyez rassurés, d'autres projets, et ils sont nombreux, ont fait l'unanimité que ce soit dans le domaine culturel, touristique, environnemental et pour différents travaux.

Cependant, je m'attarderai sur trois points :

- L'acquisition des locaux occupés par la Maisonnée. La Communauté de communes peut ainsi soutenir cette association de réinsertion et ses 32 salariés.

- Le PLUi qui devrait aboutir en fin d'année mais qui laisse encore à ce jour de nombreuses interrogations concernant le développement des communes rurales.

- Le développement économique, avec l'implantation de "Resotainer" et "Lebeurre", avec l'ouverture de la pépinière et du village d'entreprises, et enfin avec le dossier déposé en Préfecture par Monsieur Bolsius pour une jardinerie et un magasin de meubles. Ce projet est estimé à 40 millions d'euros et prévoit la création de 350 emplois.

Depuis quelques mois, j'assume la présidence de la commission économique du Pôle Métropolitain. Cette responsabilité doit nous permettre d'avoir une vision globale de ce grand territoire et de participer collégialement à son aménagement économique.

Les effets ont été immédiats puisque la société "Infra Build" a décidé de reprendre le site de l'imprimerie de Fouillois pour y délocaliser ses 120 salariés. Son directeur, M. Perron, que j'ai rencontré avec Bernard Brochot, souhaite y développer son centre d'expertise et de formation de l'énergie de la fibre optique.

La mission qui nous incombe est de plus en plus complexe, prenante et sensible. Elle demande beaucoup de réactivité et de transparence.

Tous ensemble, élus du peuple, nous assurons notre mandat de service public avec passion.



Alain BABAUT

Maire de Corbie & Président
de la Communauté de communes
du Val de Somme

Au fil des pages

03 COM DE COM

- Un nouveau logo pour notre territoire



21 MÉDIATHÈQUE

- Lectures publiques : Le fil sous toutes les coutures

22 NOS COMMUNES

- Bienvenue à Aubigny

24 NUMÉRIQUE

- La fibre, le déploiement continue !



04 ACTUALITÉS

- L'actu de vos communes

06 TERRITOIRE

- PLUi : la discussion et l'échange au cœur du projet

- Points de vues : résultats du concours photo

08 MÉMOIRE

- Notre territoire s'est souvenu...

23 ENVIRONNEMENT

- Un nouveau service à la déchetterie !
- Où vont vos emballages ?



13 SANTÉ

- Des services de proximité souvent innovants

- Le Centre Hospitalier de Corbie

- Le centre de rééducation des 3 vallées

29 ÉVÉNEMENTS

- Prochainement dans le Val de Somme

30 ANIMATIONS

- Fêtes & animations près de chez vous

Directeurs de publication : Alain Babaut et Denis Demarcy | Rédacteur en chef : Frédéric Pelletier
Comité de rédaction : Denis Demarcy, Nathalie Blot, Claire Amiable, Lucie Chambon

Crédits photos : Denis Demarcy, Serge Rondot, C CVS | Conception / Réalisation : Agence Resec
ISSN 1634/2771 - Dépôt légal 01 / 2019 | Communauté de communes du Val de Somme
31 ter rue Gambetta - BP 70063 - 80800 CORBIE



David HUMBERT de l'Agence Avril
Conseil, stratégie & relation client

Un nouveau logo pour notre territoire

Commencé depuis début 2018 avec l'Agence AVRIL, le travail sur la refonte du logo de la Communauté de communes du Val de Somme a fait l'objet d'un long processus de réflexion auquel de nombreux acteurs ont été associés.

Pourquoi un nouveau logo ?

La fonction première d'un logo est de représenter graphiquement une marque, une collectivité, une entreprise, etc. Il permet d'en renforcer l'image.

Le tout premier logo de la CCVS n'était plus d'actualité, tant d'un point de vue "design" et "graphique" qu'en ce qui concerne l'image qu'il pouvait renvoyer du territoire.

Il fallait à la fois mettre en place un outil de communication plus actuel, tout en respectant l'identité du territoire.

Quelle identité du Val de Somme ?

Le travail mené dans le cadre du PLUi a permis de dégager un certain nombre d'enjeux pour le territoire et donc lui façonner une identité propre et surtout actuelle : sa richesse patrimoniale et paysagère, son agriculture, son attractivité, sa position géographique avantageuse, etc.

La ruralité devait être présente mais aussi le réseau des communes, leur complémentarité, leur solidarité. La trame verte et bleue, la présence du fleuve qui traverse le Val de Somme, les communes de vallée mais aussi de plateaux, le dynamisme économique, l'agriculture prospère et diversifiée, un territoire "vert" aux portes de la capitale amiénoise.

Ce nouveau logo devait également trouver sa place parmi les autres et savoir se distinguer ; pour autant il se devait d'être parfaitement explicable.

L'ancien logo de la Com de Com, après plus de 25 années de bons et loyaux services...



Un logo qui doit trouver sa place

Travailler à la création ou la refonte d'un logo n'est pas une chose facile : il faut savoir prendre en compte les différents éléments qui caractérisent un territoire et savoir les synthétiser de façon simple, sans pour autant tomber dans la facilité. Le logo a également pour but de distinguer et identifier clairement un territoire, notamment des autres collectivités. Derrière la création d'un logo, il y a également tout le travail de la diffusion notamment et avant tout auprès des habitants du Val de Somme. Cette diffusion passe par différentes étapes, de la création d'une charte graphique à la mise en place du nouveau logo sur différents supports.

L'actu de vos communes

*Focus sur les évènements et manifestations
qui se sont déroulés dans le Val de Somme.*



Création de "Lisettes-carpettes" à la médiathèque

Marion Cailleret, conteuse et formatrice, est venue animer un stage de 3 jours à la médiathèque intercommunale pour apprendre aux professionnelles de la petite enfance à créer leurs tapis de lecture. Un stage qui concilie approche intellectuelle et manuelle dans la conception de ces supports de lecture géants qui renferment à chaque fois un grand nombre de surprises pour les apprentis lecteurs.



Du changement pour l'assainissement collectif

À compter du 1^{er} janvier 2019, le service gestionnaire de l'assainissement collectif des communes du Val de Somme (sauf commune de Pont-Noyelle) est désormais pris en charge par les équipes de SUEZ.

Dans ce cadre, les habitants peuvent joindre les conseillers Relation Clients au :

0977 408 408

(du lundi au vendredi de 8 h à 19 h et le samedi de 8 h à 13 h - appel non surtaxé).

En cas d'urgence, appelez le : 0977 401 120

Les clients sont également les bienvenus au sein de l'accueil situé au 8 rue Sadi Carnot à Corbie. L'accueil est ouvert du lundi au vendredi de 8 h 30 à 12 h 30 et de 14 h à 16 h 30.

Nos maires au Salon des maires

L'association AIME des élus du Val de Somme a organisé un voyage pour permettre aux élus de découvrir le Salon des maires. Des rencontres intéressantes avec les différents organismes qui travaillent au quotidien avec les communes et la Communauté de communes, mais aussi avec les entreprises qui proposent services et matériels aux collectivités locales.





Les lauréats devant le village d'entreprises

Une séance d'information et d'échange pour mieux comprendre la dyslexie

Il est très difficile de découvrir un jour que son enfant ne pourra pas apprendre comme les autres car il est atteint d'un handicap comme la dyslexie. Mais un enfant qui ne pourra pas apprendre comme les autres n'en est pas moins intelligent. C'est pour clamer cette vérité scientifique que Pierre Valex et Patrick Carpentier de l'Association APAJH de la Somme (Association Pour Adultes et Jeunes Handicapés) sont venus échanger avec les parents, les enseignants et les professionnels de santé sur ce sujet dans les locaux de la médiathèque.



3 jeunes entrepreneurs encouragés au village d'entreprises

À l'occasion du "Mois de la création et de la reprise d'entreprises" organisé par Initiative Somme, la CC Val de Somme a répondu une nouvelle fois présente.



Trois jeunes entrepreneurs du territoire ont été récompensés. Les 3 lauréats étaient :

- Sophie Gorski de Villers-Bretonneux avec son food-truck "la Vache folle dingue",
- Lahoucine Hourra pour la reprise de l'épicerie Proxi de Villers-Bretonneux
- et Thomas Sulpice, créateur d'une entreprise d'électricité à Corbie.

Outre la remise des récompenses, Initiative Somme en partenariat avec la CC Val de Somme et la CCI a également tenu une réunion d'information à destination de tous ceux qui souhaitent un jour monter leur propre entreprise. C'est bien entendu le tout nouvel équipement de la CC Val de Somme, le village d'entreprises et sa pépinière situés au cœur du parc d'activités, qui a servi de lieu d'accueil pour cette manifestation.

Des conseils aux jeunes entrepreneurs pour passer le cap des 3 ans !

La CC Val de Somme continue à amplifier son action pour faire venir des entreprises sur son territoire en ouvrant régulièrement ses portes aux organismes qui viennent en soutien aux entreprises. C'est dans ce contexte que la Chambre de Métiers et de l'Artisanat est venue proposer un atelier "Et si on faisait le point ?" : seuil de rentabilité, points de vigilance, maîtrise de la trésorerie... autant de thèmes qui ont parlé aux entrepreneurs présents.



Le PLUi, la discussion et l'échange au cœur du projet

À travers l'élaboration de son PLUi, le territoire du Val de Somme, situé entre Amiens Métropole et le Coquelicot, souhaite s'appuyer sur ses atouts.

Le PLUi en débat public

Un grand travail de communication a commencé en direction des habitants avec la présentation du Plan d'Aménagement et de Développement Durable dans les réunions publiques (PADD).



Réunion publique du PLUi, le 18 octobre au siège de l'intercommunalité

3 axes stratégiques

Ce projet repose sur trois axes stratégiques développés autour d'une idée structurante, faire du Val de Somme un territoire d'ancrage, où l'humain est au cœur.

Pour développer tous les objectifs à mettre en place dans les prochaines décennies, les référents ont déterminé trois axes stratégiques :

- un Val de Somme des proximités et des solidarités,
- le territoire du bien-vivre,
- un territoire qui structure son développement.

La première réunion publique du Plan Local d'Urbanisme intercommunal a eu lieu jeudi 18 octobre dans les locaux de la Communauté de communes. D'autres ont suivi à Warloy-Baillon et Morcourt. Dans ces réunions, Jean-Louis Grévin, vice-président en charge de l'Aménagement de l'Espace, de l'Habitat et de l'Urbanisme, a présenté le projet politique du PADD, Projet d'Aménagement et de Développement Durable, pièce maîtresse du PLUi.

Une situation géographique compliquée

"Le PADD repose sur un fil conducteur qui s'est dégagé au fil des réflexions, une grande idée structurante, faire de la Communauté de communes avec ses 33 communes, un territoire d'ancrage où l'humain est au cœur. Le territoire d'ancrage s'oppose à l'idée d'un territoire dortoir coincé entre Amiens Métropole et la Communauté de communes du Pays du Coquelicot" a expliqué Jean-Louis Grévin.

Des débats constructifs et des questions sur les enjeux environnementaux

Les habitants qui ont participé à ces premières réunions publiques ont pu exprimer leurs grandes préoccupations au niveau des inondations, des ruissellements, des mouvements de terrain, des problèmes d'assainissement individuel sur les petites parcelles.

Pour pérenniser leurs activités dans les villages ruraux, les agriculteurs participants ont souhaité être associés à la mise en place d'une charte de bonnes pratiques entre exploitants agricoles et le voisinage des exploitations.



"Passé industriel"
par Évelyne DEROY

Points de **vues**

Ce sont vos photos, votre regard sur un territoire que vous aimez et vous avez été nombreux à le partager avec nous !

Les résultats du deuxième concours photo organisé par la Communauté de communes dans le cadre du PLUi ont été dévoilés à la médiathèque.

Le thème des "Paysages habités" a permis à la trentaine de participants de regarder autrement leur territoire et de placer leur objectif devant des lieux qui leur parlaient. Et ils ont eu l'envie de partager ces images avec les autres habitants. Les cinq gagnants récompensés ont d'ailleurs su trouver les mots pour expliquer les choix qui les ont amenés à proposer ces clichés. Le jury a eu à cœur de diversifier ses choix parmi les photos envoyées.

Évelyne Derooy remporte le concours avec un très joli cliché nommé "Passé industriel" de Daours.

Vincent Timon rappelle cette année de centenaire avec ses "Coquelicots sur champ de blé".

Ce concours a aussi permis de distinguer trois jeunes photographes amateurs (alors que les clichés avaient été anonymisés) : Perrine Morel pour "Terre d'Inspiration", Angèle Lachat pour un beau "Reflet sur la Somme" et Emma Chauvet qui s'est servi de la couleur rendue par un orage pour un cliché intitulé "L'été dans sa splendeur".



"Reflet sur la Somme"
par Angèle LACHAT

"Coquelicots sur champ de blé"
par Vincent TIMON



"Terre d'inspiration"
par Perrine MOREL



"L'été dans sa splendeur"
par Emma CHAUVET

Centenaire
1918
2018

Notre territoire s'est souvenu...

À l'instar de la Com de Com, les différentes communes de notre territoire ont célébré cette dernière année du Centenaire de la Grande Guerre.





Février 2018

Marche du Souvenir

Plus de 700 personnes ont participé à "La Marche du Souvenir" en Val de Somme, organisée par le Rotary Club Amiens Les Trois Vallées en partenariat avec la C CVS (photo page 8).

Avril 2018

Les communes pavoisées

De Le Hamel à Corbie en passant par Bonnay, les 33 communes du Val de Somme ont reçu un kit de pavoisement.

Circuit d'œuvres mémorielles "Mémoires en perspectives"

Ce circuit a permis de mettre à l'honneur des personnages importants de la Grande Guerre.

Été 2018

"Mémoire en scène"

Durant un week-end, des spectacles de théâtre et de cabarets sur la Grande Guerre ont été proposés dans les communes de Chipilly, Lamotte-Warfusée et Marcelcave.

Octobre 2018

Le festival des images de guerre

Il s'est déroulé tout au long du mois d'octobre 2018 et a permis aux habitants du Val de Somme de découvrir comment leur territoire a été intensément marqué par la Grande Guerre : conférences, projections de films sonorisés, ciné-concerts et une exposition de plus de 60 photographies référencées et décryptées pour le public ; cette exposition est aujourd'hui toujours à disposition des communes et des établissements scolaires du territoire.

Les Ambassadeurs Junior du Tourisme défendent le patrimoine

Les lauréats de la 3^e édition des Ambassadeurs Juniors du Tourisme ont reçu leurs diplômes. Les élus du Val de Somme ont remis les diplômes aux élèves de cycle 3 engagés cette année dans la découverte du Centre d'Interprétation Sir John Monash.



De nombreuses manifestations dans nos communes



Cachy

Les élèves de l'école de Cachy ont participé grandement aux cérémonies de l'ANZAC DAY 2018 à Villers-Bretonneux et aux commémorations organisées dans la commune, notamment celles autour de Georges Guynemer, célèbre aviateur. De jolis moments intergénérationnels partagés.

Bonnay & Lahoussoye

Le Centenaire réunit les deux communes

Les habitants des deux communes ont honoré, le 11 novembre 2018, les combattants alliés qui se sont battus dans ce secteur situé entre les deux villages. Les enfants ont fleuri les tombes des Britanniques et des Australiens venus défendre les valeurs de liberté loin de leur pays. Après les messages de paix lus par les élèves de l'école et le fleurissement des tombes, un lâcher de pigeons a clos la cérémonie.



Corbie

La paix en toile de fond des cérémonies du Centenaire

Plusieurs centaines d'habitants accompagnés de leurs enfants avaient répondu à l'invitation de la municipalité pour cette commémoration historique. Les élèves de 8 classes des écoles des 3 quartiers accompagnés par l'Ensemble Musical ont chanté la Marseillaise. À l'initiative de la municipalité, les enfants de l'école Petrucciani ont participé à une cérémonie officielle avec la plantation d'un arbre de la paix dans la cour de l'école, pour ne pas oublier la Grande Guerre.

Une semaine d'hommage au collège Sainte-Colette

Les collégiens ont marqué cette année 2018 avec une semaine consacrée à l'Armistice. Et en point d'orgue, les élèves et les professeurs se sont réunis autour du parterre avec les partenaires de l'établissement pour une cérémonie très solennelle où les collégiens se sont exprimés sur la Grande Guerre par des messages, le montage d'une exposition et une visite du Mémorial australien de Fouilloy-Villers-Bretonneux.





Ribemont-sur-Ancre

Le village s'est souvenu de ses barricades australiennes de 1918

De nombreuses animations ont été organisées : expositions de photos et de petit matériel militaire, projections de film, conférence, lâcher de pigeons et surtout reconstitution de la barricade australienne de Ribemont-sur-Ancre.

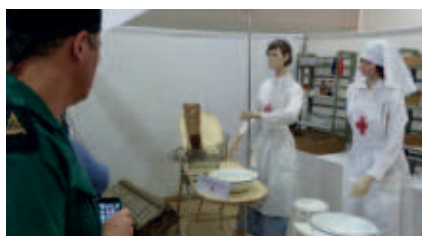

Vecquemont

Retour sur les hôpitaux de campagne du village

La commune a mis en place fin septembre une exposition sur les centres de premiers secours qui étaient installés dans le village pendant la Grande Guerre.

Vaire-sous-Corbie

Les soldats français et alliés célébrés

Pour célébrer le centenaire de l'Armistice, les habitants du village se sont réunis autour du monument pour un hommage aux morts pour la France, avant de se rendre au cimetière pour honorer les combattants alliés tombés au combat.

Heilly

Week-end du souvenir et pour la paix à Heilly

Hommage aux poilus hautefeuillois mis à l'honneur dans l'exposition à l'église, recueillement lors de l'office religieux pour la paix, émotion au cimetière britannique quand une trentaine d'enfants et une centaine d'adultes ont déposé "une fleur pour la paix" sur autant de tombes.

Baizieux

Dans la commune, toutes les générations étaient réunies pour ce 11 novembre 2018.



Morcourt

Dans le cadre du centenaire de l'Armistice, la commune de Morcourt et l'équipe enseignante ont associé les élèves du regroupement scolaire (Cerisy, Morcourt, Sailly-le-Sec et Sailly-Laurette) pour participer à un rassemblement aux monuments aux morts le 9 novembre 2018. Lors de cette cérémonie, des coquelicots et des bleuets confectionnés ultérieurement par les élèves ont été déposés au monument aux morts. L'après-midi, les classes de CE1, CE2, CM1 et CM2 ont participé à un exposé de Bertrand de Lamberterie, auteur du livre "Histoire de l'Ambulance 1/14".



Le Hamel

Plusieurs manifestations et commémorations ont eu lieu cette année dans la commune de Le Hamel, comme en avril avec la Marche du Mémorial de Le Hamel à Villers-Bretonneux. Le 8 novembre 2018, concert australien "Le silence de l'ANZAC" dans l'église de la commune suivi des commémorations du 11 novembre.



Lamotte-Warfusée

Un 11 novembre particulier à Lamotte-Warfusée

Un siècle plus tard, aller à la rencontre de leur village marqué par la Première Guerre mondiale, tel était l'objectif du Conseil Municipal des Jeunes de Lamotte-Warfusée. Aidés par l'association VAL (Vivre à Lamotte), ils ont joué les détectives pour retracer l'histoire des personnages et des bâtiments du village, recueillir des témoignages, collecter des objets. Un reportage photo sur le village avant, pendant et après la guerre, une exposition d'objets trouvés dans la commune même et ses environs immédiats, des précisions sur le monument aux morts. La classe de CP du village avait réalisé des dessins pour l'occasion. La médiathèque était également sur place pour animer un espace lecture sur le thème de la guerre. Ce fut une belle expérience intergénérationnelle et une manière de montrer que l'on n'oublie pas !

Fouilloy

Un arbre de la paix planté par les enfants

Après le concert par la chorale australienne "Voice of Birralee" du 9 novembre 2018 donné à salle des fêtes et pour rendre plus concrète la commémoration de ce 11 novembre très particulier, les enfants ont été associés par la commune à la plantation d'un arbre de la paix. La cérémonie s'est poursuivie avec le traditionnel dépôt de gerbe avec l'orchestre Eldo Orchestra et un vin d'honneur.



Chipilly

Le 13 août (The last hurra tour) une trentaine de cavaliers et cyclistes de toutes nationalités du Commonwealth ont retracé les 100 derniers jours de la Grande Guerre.





DOSSIER SPÉCIAL

Santé, des services de proximité souvent innovants

Vous trouverez dans ce dossier spécial l'ensemble des services santé offerts sur le territoire du Val de Somme. Des services de soins souvent méconnus des habitants.

L'offre en services médicaux, installés en grande partie dans les pôles structurants de Corbie et Villers-Bretonneux ou dans les pôles de proximité de Daours-Vecquemont, Marcelcave ou Warloy-Baillon, est importante sur le Val de Somme.

Le centre hospitalier, habitué aux partenariats innovants, rayonne depuis longtemps sur la région et ses services de pointe, comme ceux consacrés aux jeunes en surpoids, sont des exemples dans les Hauts-de-France.

À l'heure où dans notre pays les enjeux de mobilité et de proximité s'entrecroisent, il est important de savoir conserver cette offre sur la Communauté de communes, d'aider à sa diversification et de contribuer à la répartir au mieux sur le Val de Somme.

L'humain au cœur de nos priorités

Depuis 30 ans, j'ai eu la chance de présider le conseil d'administration de l'hôpital de Corbie, puis maintenant le conseil de surveillance.

À maintes reprises, j'ai eu l'occasion, avec d'autres élus, de m'impliquer dans les différentes phases de restructuration de notre établissement. Après la fermeture de la chirurgie et de la maternité, nous avons su rebondir en accueillant un centre de rééducation fonctionnelle, en partenariat avec la Clinique Pauchet, ainsi qu'un centre de réadaptation cardiaque, en partenariat avec le CHU. Sur ces sujets, la proximité d'Amiens a été un avantage. Stéphane Demilly et moi-même avons pris la décision de regrouper nos deux établissements d'Albert et Corbie, pour mettre en place une direction commune.

Dès son installation, Monsieur Plantard, son nouveau directeur, a su tirer profit de cette nouvelle identité en ouvrant des services innovants, comme l'unité dédiée aux adolescents obèses. Il a également réparti les spécialités par établissement et a développé, sur les deux sites, des projets importants à moyen et long termes, tous approuvés par l'ARS (Agence Régionale de Santé). La mutualisation qui en découle ne peut être que propice aux besoins de santé de nos concitoyens.

Avec le nombre d'établissements hospitaliers, de maisons de retraite et de praticiens présents sur son territoire, le Val de Somme peut être fier de bénéficier de tous ces services de santé.



Alain BABAUT

Président de la Communauté de communes du Val de Somme

Une santé de proximité



Maison médicale



Médecin



Pharmacie



Ambulance



Hôpital / Centre de rééducation

Coup d'œil sur notre territoire



Albert
20 min de Corbie



Maison de la Santé

Maison de la Santé
Pluriprofessionnelle
Place Edgard Godard
à Warloy-Bailion
03 22 48 00 00
www.lamaisondesante.fr



Querrieu
7 min de Corbie



Camon
17 min de Corbie



Centre de rééducation des 3 Vallées

37 rue Gambetta à Corbie
03 22 33 17 00
www.pauchet-3vallees.fr



Centre Hospitalier de Corbie

33 rue Gambetta à Corbie
03 22 96 40 00
www.ch-corbie.fr

Corbie



Activités	Nom	Adresse	Téléphone
Ambulances	AMBULANCES ET TAXIS ESTIENNE	10, rue du 8 mai 1945	03 22 48 13 13
Audioprothésiste	LA PUCE À L'OREILLE	17, rue Charles de Gaulle	07 67 10 74 25
	BENOIT	23, place de la République	03 22 48 15 64
Chirurgiens-dentistes	Dr LEBEL	4, place de la République	03 22 48 03 32
	Dr WATIAU	6 bis, rue André Foucart	03 22 48 41 15
Diététiciennes	ROGUEZ	17, rue Charles de Gaulle	06 08 04 55 16
Échographies médicales	Dr GUYOT	27, rue Charles de Gaulle	06 41 58 57 88
Infirmiers(ères)	PETIT	32, allée de l'Industrie	03 22 48 49 62
	CONSTANT - POINTIN	Maison médicale : 36, rue J. Pinsonneau	03 22 96 81 82
	TEIRLYNCK / CHATENET-RAYAN / GENTILHOMME / CARUEL	27, rue Faidherbe	03 22 96 97 45
	CARSEL	3, place J. Catelas	06 38 53 22 82
Kinésithérapeutes	JOLLANT / LEPERS / VANRENTERGHEM	16, rue Théodore Roussel	09 67 09 43 00
	ROGER MATHON	9 bis, rue de la Barette	03 22 96 93 31
Ostéopathes	LECHEMIA - SENCE	3, rue Jean Moulin	06 60 81 37 59
	DACHEUX	17, rue Charles de Gaulle	06 48 09 93 91
Laboratoire	LABORATOIRE DE CORBIE	1, rue Auguste Gindre	03 22 96 81 21
Médecins généralistes	Dr DUPONT	4, rue des deux frères Lemoine	03 22 96 98 55
	Dr POMMELET	3, avenue Jean Moulin	03 22 96 82 55
	Dr VASSEUR	1, rue Léon Curé	03 22 96 94 02
	Drs. BRINGARD / DELAVIERE / ROFFINO / TRANCART / VINCENT / KUBIK	Maison médicale 36, rue J. Pinsonneau	03 22 96 81 82
Orthophonistes	FERTE	39, rue Édouard Hautecoeur	03 22 96 96 49
	DURAND	39, rue Édouard Hautecoeur	06 86 37 56 15
	CACHELIEVRE	15, place Jean Catelas	03 22 09 71 74
	MICHALCZYK	18, rue J. et M. Truquin	03 22 44 49 12
Orthoptiste	LECOQC-DELAVERNE	17, rue Charles de Gaulle	06 66 80 97 47
Pédicures-podologues	CONSTANT-MALTZKORN	21, rue Faidherbe	03 22 96 84 03
	LAVALLARD	75, rue André Foucart	03 22 48 02 81
Pharmacies	PHARMACIE DU CENTRE	12, rue J. et M. Truquin	03 22 96 95 65
	PHARMACIE GAUTHIER	25, place de la République	03 22 48 02 17
Psychiatre	Dr LAUVERGNE-VERMEL	28, rue Victor Hugo	03 22 43 61 27
Psychologue	LENORMAND	Maison médicale	03 22 96 81 82
Psychomotricienne	BRIFFARD	3, rue Jean Moulin	06 14 19 63 85
	DUBOIS	3, rue Jean Moulin	06 95 79 21 71

Marcelcave



Activités	Nom	Adresse	Téléphone
Pharmacie	PHARMACIE VOITURIER	37, rue Caron	03 22 42 27 11
Médecins généralistes	Drs. FERKIOU-BOULAHROUZ / CARRANZA	Cabinet médical - 16, rue Hirondelle	03 22 42 31 18
Ostéopathe	FLANQUET	16 bis, rue Hirondelle	06 74 08 15 03
Infirmiers(ères)	CARETTE	Cabinet médical - 16, rue Hirondelle	06 13 51 61 83
	MUSIDLAK	1, rue du 11 Novembre	06 07 74 17 19
Kinésithérapeute	BUSSCHAERT	1, rue du 11 Novembre	03 22 47 83 17
Orthophoniste	DEMOURY	16 bis, rue Hirondelle	03 22 34 20 69

Villers-Bretonneux



Activités	Nom	Adresse	Téléphone
Ambulances	DECROIX-DUBAS	3, rue Arsène Obry	03 22 96 99 79
Angéiologue	DIGEON-PRE	17, rue Charles de Gaulle	07 67 10 74 25
Dentiste	Dr SIMON	1B, rue du Gal Leclerc	03 22 48 16 61
Diététicienne	CAUCHOY	12, bd Jean Jaurès	07 85 20 80 24
Infirmiers(ères)	MUSIDLAK	1B, rue du Gal Leclerc	03 22 96 05 48
	LETURCQ	17, rue de Melbourne	06 42 56 60 33
	DUBREUIL/NOURTIER	4, rue de Melbourne	03 22 96 93 09
	KOUMBA	Rue Jean-Luc Petit	06 58 52 82 45
Kinésithérapeutes	BATTEZ/BOTTOIS/TASSART/	12, bd Jean Jaurès	03 22 48 31 08
	GACEL/GEOFFROY/HIVET/ RICHARD/ TRETAN/VERBECQ	5, place Robinvale	03 22 96 81 62
Ostéopathes	VERMONT	5, rue de la République	03 22 96 96 71
	JORRE	19, rue des Tavernes	03 65 89 03 27
	ROUSSELLE-PERPETTE	12, bd Jean Jaurès	03 22 48 31 08
Médecin généraliste	Dr REMISE	11, rue des Tavernes	03 22 96 95 41
Maison médicale généraliste	Drs. VERFAILLIE / GUETTE / ZBOROWSKA / LEDOUX-BERA / CARON	5, rue de la République	03 22 96 96 71
Cabinet médical généraliste	Drs. GAFFURI-LEGENT / LEGENT / BODIN / COLCHEN	1, rue Victoria	03 22 96 80 50
Orthophonistes	DEVIN-DREUX	1B, rue du Gal Leclerc	03 22 48 34 42
	BOITEUX / DROULERS / DUPUICH / SCHULLER	Rue Jean-Luc Petit	
Pédicure-podologue	LEPETZ	4B, rue de Melbourne	03 22 48 23 79
Pharmacies	CHASSANG-BOSREDON	12, rue de Melbourne	03 22 48 04 42
	PETIT-COZETTE	Place Robinvale	03 22 48 12 03
Psychologue	DEBERSEE	12, bd Jean Jaurès	06 41 22 01 85
Sage-femme	BRASSEUR	12, bd Jean Jaurès	06 13 65 35 77
Sophrologue	MUSIDLAK	6, chemin de Cailloix	06 35 22 06 70
Maison de convalescence	CLINIQUE DU VAL D'AQUENNES	Rue du Bois	03 22 96 60 60

Warloy-Bailion



Activités	Nom	Adresse	Téléphone
Dentistes	Drs BOULANGER / BOURBIER / PARASCANDOLO	La Maison de la Santé Pluriprofessionnelle Place Édgard Godard	03 22 48 00 00
Diététicienne	BENOIST	Maison de la Santé	03 22 48 00 00
Infirmiers(ères)	MARCELLE / RAWIAK / GAUTHE / DE VRYE	Maison de la Santé	03 22 48 00 00
Kinésithérapeutes	LESIEUR / MOREL	Maison de la Santé	03 22 48 00 00
Ostéopathe	DESOBRY	Maison de la Santé	03 22 48 00 00
Orthophonistes	RIEAU / FENDORF	Maison de la Santé	03 22 48 00 00
Médecins généralistes	Drs. AUBRIOT-DESOBRY / NICOLAS / BORGNE / MEGARBANE / DELOUTE	Maison de la Santé	03 22 48 00 00
Pédicure	DOCHY	Maison de la Santé	03 22 48 00 00
Pharmacie	OLIVIER	37, rue du Gal Leclerc	03 22 40 55 44
Sage-femme	CARON	Maison de la Santé	03 22 48 00 00

Daours



Activités	Nom	Adresse	Téléphone
Médecin généraliste	Dr DUPONT	1, place du Gal Leclerc	03 22 96 97 28
Infirmiers(ères)	SPICER	6 bis, rue du Stade	06 12 58 64 26
	PORTEJOIE	6 bis, rue du Stade	06 78 04 19 26
Pharmacie		12, rue d'Amiens	03 22 96 88 42

Fouilloy



Activités	Nom	Adresse	Téléphone
Pharmacie	PHARMACIE NOUVELLE	66, rue Jules Lardière	03 22 96 35 00
Kinésithérapeutes	VATIER	36, rue Jules Lardière	03 22 96 86 89
	BOIRET	Exerce à domicile	07 68 84 64 64

Ribemont-sur-Ancre



Activités	Nom	Adresse	Téléphone
Pharmacie	PHARMACIE DU VAL D'ANCRE	6, rue Robert léger	03 22 40 65 80
Infirmière	CLAEYSSEN	8 bis, rue Gare	03 22 40 65 06

Et en cas d'urgence ?

17

Police secours

Pour signaler une infraction qui nécessite l'intervention immédiate de la police

112

Numéro d'appel d'urgence européen

Si vous êtes victime ou témoin d'un accident dans un pays de l'Union européenne

18

Sapeurs-pompiers

Pour signaler une situation de péril ou un accident concernant des biens ou des personnes et obtenir leur intervention rapide

114

Numéro d'urgence pour les personnes sourdes et malentendantes

Si vous êtes victime ou témoin d'une situation d'urgence qui nécessite l'intervention des services de secours. Numéro accessible par fax et SMS

15

SAMU - Service d'aide médicale d'urgence

Pour obtenir l'intervention d'une équipe médicale lors d'une situation de détresse vitale, ainsi que pour être redirigé vers un organisme de permanence de soins

Le Centre Hospitalier de Corbie, une diversité de soins souvent peu connue

Cet établissement public fait partie du Groupement Hospitalier de Territoire (GHT) Somme Littoral sud et s'inscrit depuis plusieurs années dans une démarche de qualité et de gestion des risques. Mais connaissez-vous bien ses activités et ses prestations ?

Les soins de suite et de réadaptation métabolique

- Chez l'adulte : prise en charge des plaies diabétiques et réadaptation physique & nutritionnelle de l'obésité compliquée dans le cadre d'un programme ETP autorisé.
- Ouvert en juin 2018 : SSR Obésité Adolescent - Réadaptation physique et nutritionnelle de l'obésité chez l'enfant et l'adolescent.

Centre Hospitalier de Corbie - 33 rue Gambetta - CORBIE
Tél. : 03 22 96 40 00 www.ch-corbie.fr



Le Centre Hospitalier de Corbie c'est :

500

emplois et 700 lits
(sans la Clinique Pauchet)

Le centre hospitalier d'Albert c'est 300 emplois et 420 lits.

Le service de médecine

- Hospitalisation en court séjour de médecine polyvalente et gériatrique : gastro-entérologie, infectiologie, cardiologie, gériatrie et également des lits dédiés au sevrage alcoolique et au palliatif.

- Secteur de consultations externes : gastro-entérologie, endocrinologie/diabétologie, nutrition de l'adulte et de l'adolescent, infectiologie, échographie (sous conditions).

Le service de réadaptation cardiovasculaire

- Séjour en hospitalisation de jour ou de semaine.
- Consultations externes : éco-doppler vasculaire, sclérose / consultation médecine vasculaire / consultation d'addictologie (tabac, alcool, cannabis...) / épreuve d'effort sportif / consultation de prévention du dopage.

Le Centre de Rééducation Fonctionnelle (CRF)

Le CRF est une structure publique/privée constituée d'un secteur d'hospitalisation public dépendant du Centre Hospitalier de Corbie, d'un secteur privé dépendant de la Clinique Pauchet d'Amiens et d'un plateau technique où travaillent en GCS (Groupement de Coopération Sanitaire) le CHU d'Amiens, la Clinique Pauchet et le Centre Hospitalier de Corbie. Séjour en hospitalisation de jour ou de semaine ou complète.

- Soins de suite et réadaptation orthopédique
- Soins de suite et réadaptation neurologique
- Consultations externes

Le Pôle Hébergement : EHPAD (Établissement d'Hébergement pour Personnes Âgées Dépendantes)

264 lits répartis en plusieurs résidences :

- Les Naturelles : 03 22 96 41 51
- Les Bleuets : 03 22 96 47 22
- Opaline : 03 22 96 47 22
- Améthyste : 03 22 96 44 01
- La Résidence du Parc : 03 22 48 33 71

L'Unité de Soins Longue Durée (USLD)

Jade : 30 lits - 03 22 96 47 21

Le centre périnatal de proximité

- Suivi gynécologique et de grossesse
- Préparation à la naissance
- Tabacologie

Consultation avec le médecin : le jeudi après-midi
deux fois par mois.

Consultation avec une sage-femme :
du lundi au vendredi - 03 22 96 41 31

Le service de radiologie

Toute radiographie standard sur système
numérique, du lundi au vendredi : de 8 h 30 à
12 h 30 et de 14 h à 18 h - 03 22 96 41 00

Vos rendez-vous en 1 clic !

Pour certains secteurs de consultations
externes, vous pouvez prendre rendez-
vous directement sur internet en vous
rendant sur le site **doctolib.fr** ou en
téléchargeant l'application directement
sur votre smartphone !



Interview de Thierry Plantard, Directeur de la direction commune des centres hospitaliers d'Albert et Corbie

Denis Demarcy : Thierry Plantard, quelles sont les relations entre les deux établissements d'Albert et Corbie ?

Thierry Plantard : Les deux établissements hospitaliers d'Albert et Corbie, dont j'assure la direction conjointe avec une équipe commune, ont des similitudes de complémentarité mais pas forcément les mêmes objectifs. Albert est un hôpital de proximité qui fait partie du dispositif "Ma santé 2022", des médecins sont membres du conseil de surveillance. Son rayonnement est cantonal. Corbie n'a pas ce label car il est trop près d'Amiens. C'est un CSSR, Centre de Soins de Suite et de Réadaptation de référence dans le département, mais aussi dans les Hauts-de-France. Nous travaillons en harmonie avec la Clinique Pauchet avec laquelle nous partageons notre plateau technique "Les 3 Vallées".

DD : Quelles sont les spécialités développées dans l'établissement de Corbie ?

TP : Le Centre Hospitalier de Corbie est historiquement connu pour la prise en charge de l'obésité chez l'adulte. Avec 50 lits, nous sommes le plus grand centre du nord de la France avec un important plateau technique. Il n'y a rien d'équivalent dans le secteur et nous venons d'ouvrir un service adapté aux adolescents obèses, un service unique en Picardie. Avec la Clinique Pauchet, nous portons ensemble une offre de soin innovante de spécialités, comme le simulateur de conduite destiné aux personnes handicapées à la suite d'un accident de la route et qui veulent conduire un véhicule adapté. Nous avons aussi différents programmes comme "Bien vivre avec mon corps" ou "Bien vivre avec mon cœur".

DD : Vous avez beaucoup de projets encore ?

TP : La liste des spécialités est large et elle va encore se développer grâce aux compétences et à la jeunesse de nos équipes. On développe aussi les objets connectés pour rester en liaison avec les patients hors des murs comme ceux qui sont repartis chez eux après une opération mais qui reviendront ensuite pour la phase de rééducation. Nous devons garder le contact pour bien les accompagner.

Si nous sommes pionniers dans plusieurs spécialités, il y a encore beaucoup à faire en mobilisant les énergies. Nous voulons rester un centre de référence, c'est ce qui nous fait avancer.

La complémentarité pour une rééducation de qualité

Interview d'Isabelle Gosset, directrice du Centre de Rééducation Fonctionnelle Les Trois Vallées du Groupe Santé Victor Pauchet.



Le Centre de Rééducation Fonctionnelle du Groupe Santé Victor Pauchet joue la carte de la complémentarité avec le Centre Hospitalier de Corbie. Il prend en charge la rééducation des pathologies traumatiques et neurologiques, ainsi que la prise en charge des brûlés.

Denis Demarcy : Quelle place occupez-vous dans ce centre de rééducation ?

Isabelle Gosset : Je me vois comme une maîtresse de maison, je gère le centre, je suis celle qui fait en sorte que tout se passe bien chaque jour pour les patients, mais aussi pour les équipes de professionnels.

J'assure aussi le lien avec l'hôpital de Corbie avec lequel nous partageons un plateau technique de pointe au niveau de la rééducation.

DD : Quelles sont vos spécialités ?

IG : Le centre assure la prise en charge et le suivi des patients présentant des affections neurologiques, des patients après traumatismes ou chirurgie orthopédique programmée, des patients victimes de brûlures après leur séjour en service aigu de grands brûlés. Nous avons aussi un simulateur de conduite qui nous permet de mesurer l'aptitude d'une personne en situation de handicap à conduire une automobile. Cette évaluation peut être accompagnée de recommandations pour l'aménagement du véhicule du patient.

Grâce à une belle équipe médicale composée de professionnels passionnés par leur travail, nous sommes en perpétuelle recherche pour offrir au patient une prise en charge globale.

DD : Votre patientèle vient de communes proches de Corbie et pourtant votre centre est connu dans le monde entier...

IG : Nous avons eu l'honneur des médias européens et des magazines spécialisés grâce au professeur en chirurgie plastique et réparatrice, Maurice Mimoun, qui a réalisé une prouesse mondiale en sauvant Franck, brûlé sur 95 % du corps et condamné à mourir, en procédant à l'hôpital Saint-Louis, à Paris, à une greffe de peau de son jumeau. Sa rééducation s'est prolongée ici à Corbie avec les kinés, ergothérapeutes, psychomotriciens. Nous sommes devenus alors un peu le centre du monde.

Mais quand nous regardons l'origine géographique de nos patients, on s'aperçoit qu'ils habitent à 96 % dans un rayon de 50 km. Nous sommes un centre de proximité qui ne veut pas être en concurrence mais complémentaire de l'offre du Centre Hospitalier de Corbie. Au final l'offre est plus large.

Le fil sous toutes les coutures

Lecture publique

Une bibliothèque n'est plus un lieu obscur et secret depuis belle lurette ! Désormais, c'est un lieu vivant qui "tisse" de nombreux projets et contacts avec le territoire et sa population. Un lieu de lecture dans une filature était donc un symbole des plus heureux ! Explications.



La médiathèque "La Filature"

Dans le réseau de lecture publique en Val de Somme, la médiathèque intercommunale à Corbie aura bientôt une petite sœur ! La "Filature", cette médiathèque toute neuve, conçue par le cabinet d'architecture Bureau Face B à Lille, prendra place dans l'enceinte d'un bâtiment industriel qui fut le poumon économique de la commune de Ribemont-sur-Ancre depuis 1864. Pour avoir un aperçu du projet et de l'avancement des travaux, rendez-vous sur le site : www.lecturepublique.valdesomme.com ou bien à la médiathèque à Corbie où maquette et plans sont exposés.

La Filature, plus petite que la médiathèque à Corbie (475 m² contre 682 m²), permettra de rapprocher les services du réseau de lecture publique des particuliers et professionnels du nord du Val de Somme. Le bassin de population visé est évalué à 3 900 habitants autour de Ribemont-sur-Ancre.



La filature Hourdequin, petit historique du lieu

Il s'agit d'une ancienne usine de filature et teinture de laines peignées avec teinturerie. Elle a été construite en 1874 par Adolphe Hourdequin-Dhaille (1844-1923) qui fut maire de Ribemont de 1913 à 1919. L'usine employait plus de 100 salariés en 1962.



La programmation culturelle 2019

Pour préparer tous ensemble l'ouverture de la médiathèque "La Filature", l'équipe du réseau lecture publique en Val de Somme a concocté pour vous un programme dédié au fil : fil électrique, fil de l'araignée, fil de pêche, tricot et broderie, instruments à cordes, différents spectacles... et bien évidemment une conférence sur les filatures dans le Val de Somme ! Pour découvrir l'ensemble de la programmation 2019 (Fil et animations régulières), rendez-vous à la médiathèque ou sur son site internet www.lecturepublique.valdesomme.com

Bienvenue à Aubigny

Paradis des pêcheurs
et des promeneurs !



Aubigny est mentionné en 662 dans le texte de la chartre de fondation de l'Abbaye de Corbie, par laquelle le village et ses terres furent donnés à l'Abbaye par Clotaire III, roi des Francs et sa mère la reine Bathilde.

Cette commune de 480 habitants a longtemps appartenu à la grande Abbaye de Corbie. Elle est située au sud du territoire du Val de Somme au confluent de la Somme canalisée et l'Ancre. Aubigny a toujours eu un rapport particulier avec l'eau, il existait d'ailleurs au 14^e siècle, un vivier dans le village appartenant à l'Abbaye de Corbie.

La pêche a été de tout temps un loisir fort apprécié dans les étangs ou sur le canal. "Les eaux de pluie ruissellent vers le marais où elles s'infiltrent en partie, ainsi on y rencontre plusieurs sources désignées sous le nom de fontaines. La nappe d'eau souterraine se trouve à 9 mètres en moyenne de la surface. Dans ces conditions, on creuse des puits facilement et à peu de frais. Il en existe un dans presque

toutes les maisons. "Il n'y a qu'une seule mare communale" écrivait en 1899, Clotaire Forbras, l'instituteur d'Aubigny, qui indiquait aussi la présence de la loutre près de la Somme et de ses étangs.

En 1899 on comptait 4 hameaux, l'un sur la ligne de chemin de fer avec 17 habitants, un autre au café de la gare, un troisième appelé le Petit Aubigny et un quatrième à la ferme de Parfonval. Aujourd'hui, une partie du village s'est développée près de la gare de Daours.

Activités

Autrefois de nombreux pressoirs permettaient la fabrication du cidre vendu à l'extérieur du village. Une briqueterie était en exploitation au XIX^e siècle. La bonneterie occupait à la fin du XIX^e siècle les 4/5^e de la population mais c'était déjà le début de l'émigration des ouvriers vers les grands centres industriels. Aubigny possède sur son territoire plusieurs entreprises importantes : l'usine Nestlé-Purina qui fabrique de l'alimentation pour

En bref

480 habitants
975 hectares

Nom des habitants :
Albiniciennes et Albiniciens

Fête locale :
le 1^{er} week-end d'août

Coordonnées de la mairie :
1 place Roger Salengro
80800 Aubigny
03 22 48 36 19
mairie-aubigny@wanadoo.fr

Permanences :
Lundi, jeudi : 14 h 30 - 19 h 30
Mardi, vendredi : 9 h à 12 h
Secrétaire de mairie : Sophie Hérault

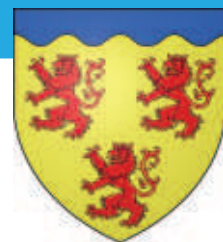

Le Blason de la commune d'Aubigny : D'or à trois lions couronnés de gueules ; au comble ondé d'azur.



animaux, une entreprise de transport routier, une entreprise de mécanique pour les poids lourds. Il existe également plusieurs exploitations agricoles.

Histoire du village

Deux occupations humaines remarquables de l'époque gauloise ont été mises au jour lors des fouilles sur le chantier du gazoduc il y a quelques années. On sait aussi que Denis d'Aubigny, bailli d'Amiens, arrêta ici les Templiers le 13 octobre 1307 sur ordre du roi Philippe IV le Bel.

Dans le village originel, l'ancienne église était très éloignée des habitations et le 7 mai 1527 l'Abbaye de Corbie autorisa, par ordonnance, les habitants à bâtir une église sur un quartier de terre situé au sein du village. Il existait en 1572 un château entouré de murailles avec des fossés remplis de l'eau de la Somme.

Mais en 1636, lors de l'établissement des circonvolutions mises en place pour le siège de Corbie, le village fut brûlé. Grâce à quelques immunités offertes auparavant par Henri IV, il put être rebâti plus tard. À cette même époque, Monsieur Saint Delis, seigneur d'Aubigny, fut décapité sur le Grand Marché d'Amiens pour avoir voulu livrer Corbie aux ennemis.

Le premier instituteur fut nommé en 1794. La reconstruction de l'église date de 1821. Le Canal de la Somme, appelé Canal d'Angoulême, fut creusé de 1821 à 1827. Les travaux du chemin de fer eurent lieu en 1848.

En 1918, le village subit un violent bombardement, l'hôpital militaire britannique installé dans la mairie-école



fut touché. Plusieurs dizaines de morts furent à déplorer.

Le 23 mai 1940, le 24^e régiment de Tirailleurs Sénégalais reprit le village aux troupes allemandes après une contre-attaque violente. Mais le lendemain, la 13^e division d'infanterie allemande reprit la localité. Une cinquantaine de tirailleurs, blessés, furent achevés par les troupes allemandes, alors qu'ils étaient prisonniers. Cela constitue le premier massacre de Tirailleurs Sénégalais constaté lors de cette campagne. Ce sont 315 soldats du 1^{er} bataillon du 24^e R.T.S. qui périrent pour la défense d'Aubigny.

Le Conseil municipal

Maire

Georges Leclercq

1^{er} adjoint

Fernand Roger

2^e adjoint

Claude Dufour

3^e adjoint

Marcelle Clair

Romain Duthoy

Élodie Becfevre

Virginie Pruvost

Sabrina Lebel



La fibre, le déploiement continue !

La fibre optique va remplacer petit à petit le réseau cuivre, celui par lequel arrive votre téléphone, votre abonnement ADSL... D'ici 2022, tous les Français devraient être raccordés à la fibre. Grâce au partenariat mis en place entre la Communauté de communes et Somme Numérique, le déploiement continue et le raccordement sur le Val de Somme est gratuit.

Les travaux de déploiement de la fibre optique continuent sur le Val de Somme. De nombreux administrés ont opté pour la fibre optique, notamment les habitants de la commune de Lahoussoye, qui est aujourd'hui la 2^e commune du département la plus connectée en matière de fibre optique, sans oublier les communes de Bonnay et Vaire-sous-Corbie présentes dans le "TOP 10" des communes raccordées. Evidemment, ce classement est effectué proportionnellement au nombre d'habitants des communes.

Il est important de noter, qu'outre les 6 opérateurs présents depuis le début du déploiement de la fibre, à savoir K-net, Ozone, Coriolis, Comcable, Nordnet et Vidéofutur, un nouvel opérateur vient de faire son entrée sur notre territoire, en matière de fibre, il s'agit de SFR. La société Bouygues Telecom devrait, quant à elle, arriver dès le printemps 2019.



- Communes fibrées*
- Commercialisation de la fibre mi-mars 2019
- Commercialisation de la fibre mi-avril 2019
- Commercialisation de la fibre juin 2019
- Date à venir

***IMPORTANT :** À l'heure actuelle, les habitats collectifs du territoire ne peuvent toujours pas être raccordés à la fibre optique. Les propriétaires ou syndicats d'immeubles doivent signer une convention pour permettre l'installation des équipements dans les parties communes.

Du nouveau chez les opérateurs

Outre les 6 opérateurs présents depuis le début du déploiement de la fibre, à savoir K-net, Ozone, Coriolis, Comcablé, Nordnet et Vidéofutur, deux nouveaux opérateurs viennent de faire leur entrée sur notre territoire en matière de fibre : il s'agit de SFR et Bouygues Telecom.



État du déploiement de la fibre optique Val de Somme

Alerte aux fraudes !

Des élus et agents publics ont signalé auprès de Somme Numérique des comportements visant à des ventes forcées d'abonnements FttH (abonnement à la fibre optique). Quel que soit l'opérateur pour lequel agit un représentant de commerce, Somme Numérique et son délégataire Covage ne cautionnent en aucune façon des pratiques de vente forcée ou de concurrence déloyale.

Nous vous invitons donc à vérifier **SYSTÉMATIQUEMENT** votre éligibilité sur le site de Somme Numérique ou de Covage avant toute signature d'un abonnement FttH auprès d'un opérateur. En cas de doute, contactez Somme Numérique. www.sommenumerique.fr - 03 22 22 27 27 ou www.covage.com



Un nouveau service à la déchetterie !

Désormais, les particuliers peuvent déposer gratuitement **l'amiante/fibrociment**



À compter du 1^{er} février 2019, la déchetterie de Villers-Bretonneux pourra accueillir les déchets d'amiante et fibrociment, apportés par les habitants de la Communauté de communes du Val de Somme. L'apport et la collecte de ces déchets sont encadrés par des procédures spécifiques.

Autocollant "Amiante" à apposer sur vos déchets emballés

Quelle est la procédure à suivre pour pouvoir déposer ces déchets ?

- 1 Présentez-vous à la Communauté de communes du Val de Somme pour une pré-inscription et prendre connaissance des règles de sécurité. Vous devrez vous munir de votre carte de déchetterie.
- 2 Rendez-vous en déchetterie de Villers-Bretonneux aux heures d'ouverture pour prendre le film d'emballage nécessaire au conditionnement de vos déchets et l'autocollant "Amiante".
- 3 Chez vous, réalisez un double emballage des déchets (grâce au matériel fourni en déchetterie) pour garantir une bonne isolation des déchets pendant le transport et le déchargement.
- 4 Présentez-vous en déchetterie de Villers-Bretonneux muni de votre carte de déchetterie et votre pièce d'identité, afin de remplir le registre d'apport.
- 5 Déposez vos déchets d'amiante/fibrociment emballés selon la procédure, dans la benne indiquée par le gardien, en veillant à ce que l'emballage reste intact et hermétique.

À noter : dans le cadre de cette procédure, sachez que les gardiens ne sont pas habilités à vous aider au déchargement.



Amiante accepté

- ✓ Plaques planes ou profilées
- ✓ Tôles ondulées
- ✓ Ardoises
- ✓ Canalisations





Amiante refusé

- ✗ Amiante libre et friable
- ✗ Enduits
- ✗ Flocages
- ✗ Joints, calorifugeages



Pour ces types de déchets, vous devez **impérativement** faire appel à une société spécialisée



Quelles sont les consignes de précautions à prendre pour manipuler ce type de déchets ?

L'amiante constitue un danger lorsque ses fibres se retrouvent dans l'air et que nous les respirons. Pour bien se protéger, il suffit d'acquiescer quelques bons réflexes et bons comportements :

PROTÉGEZ-VOUS avec une combinaison à usage unique, un masque jetable (Type FFP3) et des gants que vous pourrez vous procurer dans les magasins de bricolage.



ÉVITEZ de casser les plaques ou les tuyaux.

HUMIDIFIEZ les matériaux contenant de l'amiante afin d'éviter aux particules les plus fines de s'envoler.

N'UTILISEZ en aucun cas un aspirateur pour aspirer les poussières d'amiante.

EMBALLEZ doublement vos déchets grâce au film d'emballage délivré.

TRANSPORTEZ vos déchets filmés en déchetterie de Villers-Bretonneux.

Pourquoi emballer les déchets contenant de l'amiante ?

Il est obligatoire d'effectuer cette étape avant d'apporter vos déchets à la déchetterie.

En effet, la réglementation en vigueur (Code de l'Environnement - article L541-2, Circulaire du 22/02/2005, Arrêté du 21 décembre 2012) énonce :

"Les déchets de toute nature contenant de l'amiante sont des déchets dangereux. Les déchets de toute nature susceptibles de libérer des fibres d'amiante sont conditionnés et traités de manière à ne pas provoquer d'émission de poussière".

Qui peut accéder à ce service ?

L'ensemble des particuliers résidant sur le territoire du Val de Somme et en possession de leur carte de déchetterie. Dans la limite de **2 m³/an**.



Les professionnels ne sont pas éligibles à ce service. Ils doivent disposer de leur propre filière d'élimination.

Où et quand accéder à ce service ?

Ce service est réservé aux particuliers et se fait uniquement en déchetterie de Villers-Bretonneux : du mardi au samedi de 9 h à 12 h et de 14 h à 18 h, le dimanche de 9 h à 12 h.

Vous souhaitez évacuer ce type de déchets ?

Vous avez des doutes, une question ?

Contactez l'Ambassadrice du tri, elle vous aiguillera dans votre démarche.

**Tél. : 03 22 96 35 93
ou 03 22 96 05 96**

Où vont vos emballages ?

(et que deviennent-ils ?)

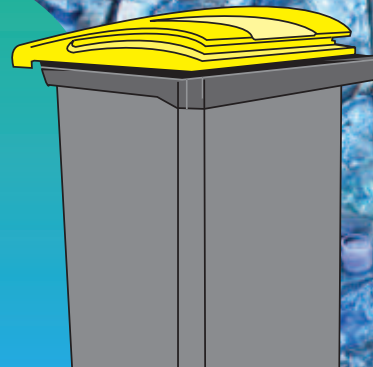

Bouteilles plastiques, briques de lait, canettes de soda, boîte de céréales, emballages de dentifrice, bidon de lessive, films plastique... où partent tous ces emballages que nous mettons dans le bac jaune ? Suivez le guide...



1



© Christophe Méjani-Dringuier - Véolia

2



Le contenu des bacs jaunes est acheminé en vrac au centre de tri Véolia situé à Amiens Nord.

Les emballages sont dirigés sur les tapis roulants des chaînes de tri et séparés selon le matériau. Le tri est réalisé de façon mécanique mais aussi à la main.

Quelques exemples



36

bouteilles plastiques
= 1 couette

570

canettes en métal
= 1 cadre de vélo

06

briques de lait
= 1 rouleau
de papier toilette

3

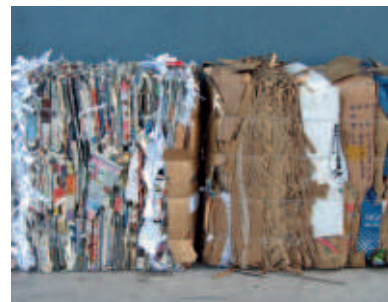

Les emballages sont ensuite transformés en balle de plastique, papier, carton, acier, aluminium et envoyés vers des usines de recyclage qui redonneront une nouvelle vie à ces déchets.

Prochainement dans le Val de Somme



Cinédocks

Demandez le programme !

L'association Ciné Docks reprend ses programmations au sein du Magic Mirrors, dans l'Enclos, à Corbie dès le mardi 5 février 2019.

Les tarifs restent identiques soit 5 € et 3 € la séance. Les cartes Pass et Pass annuel restent valables dans les mêmes conditions qu'au Théâtre Les Docks.

Programmation

Mardi 5 février / 20 h 30 : L'empereur de Paris
 Mardi 19 février / 14 h 30 : Pachamama (Séance jeune public) / 20 h 30 : Les Invisibles
 Mardi 12 mars / 20 h 30 : Qu'est-ce qu'on a encore fait au Bon Dieu ?

Mardi 2 avril / 20 h 30 : Programmation à venir
 Mardi 16 avril / 14 h 30 : Programmation à venir (Séance jeune public)
 20 h 30 : Programmation à venir
 Mardi 7 mai / 20 h 30 : Programmation à venir
 Mardi 21 mai / 20 h 30 : Programmation à venir
 Mardi 4 juin / 20 h 30 : Programmation à venir

Pour découvrir les bandes-annonces et plus d'informations sur la programmation, rendez-vous sur : associnedocks.wordpress.com



L'empereur de Paris
 Mardi 5 février : 20 h 30



Qu'est-ce qu'on a encore fait au Bon Dieu ?
 Mardi 12 mars : 20 h 30

Opération Hauts-de-France propres, ensemble nettoyons notre région !

Impulsée par la Région Hauts-de-France et les Fédérations de chasse et de pêche, l'opération "Hauts-de-France Propres" a pour ambition de mobiliser le plus grand nombre pour ramasser et trier, aux dates proposées, un maximum de déchets se trouvant dans la nature, que ce soit en pleine campagne, aux bords des cours d'eau ou en agglomération.

Vendredi 22, samedi 23 et dimanche 24 mars 2019
 + d'informations sur www.hautsdefrancepropres.fr



4^e journée de l'emploi et de la formation

Jeudi 4 avril 2019
 De 9 h 30 à 16 h 30
 Marché couvert de Villers-Bretonneux
 Place du Général de Gaulle
 80800 Villers-Bretonneux

L'année dernière pour la 3^e édition, plus de 81 partenaires ont répondu à l'appel. Rejoignez-les en poussant les portes du Marché Couvert et pensez à apporter vos CV.

Hauts-de-France
PROPRES





Fêtes & animations près de chez vous

Sortir, découvrir, échanger, retrouvez tous les évènements à venir dans les communes de notre territoire

Conférence "Deux sœurs jumelles, Corbie & Corvey"

■ **Vendredi 8 février**

Entrée gratuite - 20 h

Organisée par Les Amis du Vieux Corbie - Communauté de communes du Val de Somme - Corbie



Marché des terroirs, de l'artisanat et du bien-être

■ **Samedi 2 et dimanche 3 mars**

Salle du marché couvert de Villers-Bretonneux de 9 h 30 à 18 h 30
Entrée gratuite.

Organisé par l'association vivre à Villers-Bretonneux
Tél. : 06 05 04 44 85



Réderie en salle

■ **Dimanche 3 mars**

Salle des fêtes de Le Hamel
À partir de 7 h

Organisée par l'association Familles rurales de Le Hamel, au profit des enfants du centre de loisirs.

Restauration et buvette sur place.

Tél. : 03 22 96 88 06

Loto

■ **Vendredi 8 mars**

Salle polyvalente de Le Hamel
Ouverture 17 h 30 – Premier tirage 20 h

Organisé par l'Olympique Le Hamel

Réservations : 06 41 59 78 28

06 47 06 09 89

Concours de cartes

■ **Samedi 9 mars 2019**

Salle polyvalente de Daours

Organisé par la société de chasse en plaine

Réservations : Marcel GOSSET
au 06 85 66 78 39

Concours de manille

■ **Samedi 16 mars**

Salle polyvalente de Le Hamel à 14 h

Organisé par Le Country Hamelois

Réservation : 06 71 88 42 17



Theatraverse "Monsieur Somebody"

■ **Jeudi 21 mars 2019**

La Buanderie à Corbie, à 20 h 30

Théâtre - Tout public (dès 12 ans) -
durée : 1 h 10



Big Funk Brass – Jeudi 28 février



Exposition "ART en ELLES"

Renseignements & réservations

Service culturel de Corbie - Centre d'accueil et d'animation
28/30 place de la République 80800 Corbie

Tél. : 03 22 96 43 30 - 03 22 96 43 31
www.mairie-corbie.fr

Compagnie Intermezzo "big Ukulélé Syndicate"

■ **Mercredi 27 mars 2019**

Au Magic Mirrors dans l'enclos de Corbie, à 20 h 30
"Dix syndicalistes déjantés turbinent aux ukulélés accompagnés d'une chanteuse et d'un chanteur d'une autre classe. La main-d'œuvre trime pour façonner des arrangements surprenants et assurer le rendement et la productivité exigés par le patronat. Ceci dans une bonne humeur collective apprise lors de leur séjour au goulag. Rejoignez-nous ! Rejoignez le syndicat !"
Service Culturel Ville de Corbie :
03 22 96 43 30

Réderie de Printemps

■ **Dimanche 7 avril**
L'Association Familiale de Cerisy organise sa traditionnelle **réderie de printemps à Cerisy** - 100 exposants
Rassemblement de véhicules de prestige et de collection.
Restauration sur place.
Contact : Bertrand Durez
au 06 71 44 35 80

Expositions au Centre d'accueil et d'animation de Corbie

Du mardi au samedi de 10 h à 12 h et de 14 h à 18 h
Entrée libre

Abonnez-vous à la lettre d'information mensuelle de la médiathèque !

Si vous souhaitez être informé des actions proposées par le réseau lecture publique en Val de Somme, il vous suffit d'indiquer votre adresse électronique dans l'encart prévu à cet effet sur le site de la médiathèque. Vous recevrez un mail par mois et pourrez vous désinscrire à tout moment. Cette démarche est indépendante de l'inscription à la médiathèque permettant l'emprunt de documents à domicile.





Bravo !

Pour vos belles contributions
au concours PLUi "Paysage habité"

Retrouvez toutes les photos des participants sur :
www.lecturepublique.valdesomme.com

